# La Llagosta informa

Febrer 2021 | 77 núm

lallagostainforma.cat

08centvint


ECONOMIA
**L'àrea econòmica de Can Pere Gil està més a prop** | 4

COMERÇ
**Un centenar de comerços demanen els ajuts de l'Ajuntament** | 5

SOCIETAT
**Carnaval alternatiu amb un concurs de disfresses virtual** | 8

**PARTICIPACIÓ CIUTADANA**

El parc de cal·lisènia ja està en marxa i ara s'iniciaran els nous pressupostos participatius | 3-4


MEDIADORES LA LLAGOSTA
- CORREDURIA DE SEGUROS -

ASSESSORIA FISCAL I LABORAL
GABINET JURÍDIC · ADMINISTRACIÓ DE FINQUES

Plaça Pere IV, 5 Baixos · 08120 La Llagosta (Barcelona)
T. 93 560 49 39 · Fax 93 560 45 82

Clínica Dental LA LLAGOSTA
Tu clínica de confianza desde 1984

NOS HEMOS TRASLADADO
ODONTOLOGÍA GENERAL
CIRUGÍAS E IMPLANTES
PRÓTESIS · ODONTOPEDIATRÍA
ORTODONCIA · ORTODONCIA INVISALING
ESTÉTICA Y BLANQUEAMIENTO

CONSULTA GRATUITA
FINANCIAMOS SU TRATAMIENTO

c/ Jaume Balmes, 1 · La Llagosta · 93 560 63 80 · 692 59 45 40

## SOLUCIONES PARA TODOS

**VAS Solutions**
Valor. Asesoramiento. Seguridad.

Gestión y asesoramiento inmobiliario

683 511 038

**N. TOMÁS PARDINES**
ABOGADO

Más de 25 años
de experiencia

670 908 636

**CORREDURÍA DE SEGUROS**

AUTO/MOTO - HOGAR - VIDA - SALUD - RESPONSABILIDAD CIVIL
COMERCIO - PROTECCIÓN ALQUILERES

617 522 280

**Plaza de la concordia 8, bajos · La Llagosta (BCN)**

Corazonistas

# ESCOLA SAGRADA FAMÍLIA
SANTA PERPÈTUA DE MOGODA

## ENS VOLS CONÈIXER ?

**TRUCA'NS**
935600510

**NOVA WEB**
www.safasp.net

**ESCRIU-NOS**
secretaria@safasp.net

# El Ple aprova les bases del projecte de pressupostos participatius del 2021

**El proper 16 de febrer es farà, de forma virtual, la presentació pública del Projecte de pressupostos participatius del 2021. En aquesta ocasió, l'Ajuntament de la Llagosta destinarà 40.000 euros del Pressupost General a portar a terme aquesta iniciativa, 10.000 més que en la primera edició. Enguany, el projecte segueix treballant les propostes a la partida d'inversions, però també incorpora la possibilitat de proposar projectes no lligats a inversions, sinó a programacions o a activitats.**

Les novetats introduïdes aquest any tenen l'ànim de fer créixer el projecte fomentant noves vies i canals que generin una ciutat més participativa i innovadora. Les propostes podran ser presentades del 17 de febrer al 18 de març. La valoració es farà del 22 de març al 14 de maig. L'acte de presentació de les propostes finalistes tindrà lloc l'1 de juny. El període de votacions estarà obert del 4 al 22 de juny i la presentació pública dels resultats se celebrarà el 28 de juny. L'execució de les propostes guanyadores es farà durant aquest exercici. Les dates previstes de cada fase es poden veure alterades en funció de l'evolució de la crisi sanitària de la Covid-19 i altres circumstàncies.

## Majors de 16 anys

Pot presentar propostes qualsevol persona, entitat o grup de persones (família, classe d'una escola, etc...), empadronats o implantats al municipi. Les propostes es poden presentar telemàticament, omplint el formulari electrònic al web municipal, o presencialment, presentant el formulari en paper a l'Oficina d'Atenció a la Ciutadania.

## En aquesta ocasió, es destinen 40.000 euros a aquesta acció participativa

Les persones que vulguin participar-hi i tinguin qualsevol dubte sobre l'elaboració i presentació de la proposta poden demanar assessorament o dirigir les consultes per mitjà del correu electrònic de l'Oficina d'Atenció Ciutadana: oac@llagosta.cat.

Les propostes d'inversions i projectes d'activitat o programació poden adreçar-se a tots els àmbits de competència municipal, com per exemple urbanisme, salut, joventut, cultura, esports, entre d'altres. Resten exclosos aquells àmbits en els quals l'Ajuntament no tingui competència i, per tant, no pugui executar inversions ni projectes. Es preveu la creació de quatre grups de treball que vetllin pel bon funcionament de tot el procés participatiu i que acompanyin als proposants durant totes les fases del projecte. La valoració de les propostes presentades es realitzarà en dues fases: una serà la comprovació de criteris generals i l'altra, la valoració de la viabilitat.

Poden votar totes les persones majors de 16 anys empadronades al municipi de la Llagosta. Les votacions s'han de realitzar preferentment de forma telemàtica a través de la pàgina web del procés participatiu.

No obstant això, per facilitar al màxim la participació, les persones que no tinguin accés a Internet poden votar a l'OAC amb l'assessorament de personal de l'Ajuntament. Així mateix, es preveu organitzar una jornada de votació presencial a peu de carrer el dissabte 12 de juny de 10 h a 12 h i de 17 h a 20 h a la plaça d'Antoni Baqué, sempre que l'evolució de la Covid-19 no ho desaconselli.

Les propostes guanyadores seran escollides per ordre de votació fins a esgotar la quantitat de 40.000 euros. Un cop es defineixin les propostes guanyadores, el personal de l'Ajuntament, juntament amb els proposants, farà l'estudi i la planificació tècnica d'aquestes i tramitarà, si fos necessari, les licitacions oportunes per tal de poder executar-les.

La presentació d'aquesta nova edició dels pressupostos participatius tindrà lloc el 16 de febrer a les 18 hores pel canal de Youtube de l'Ajuntament.

El Ple va aprovar el 28 de gener per unanimitat les bases dels pressupostos participatius. El regidor de Participació Ciutadana, Marc Ruiz, va explicar que ara es tracta **"de consolidar el projecte de pressupostos participatius, que la ciutadania ha agafat amb tanta il·lusió"**.

La portaveu del grup municipal d'ERC, Cristina Segura, va desitjar que **"aquests pressupostos participatius tinguin tant o més èxit que els anteriors"**, mentre que Eva Miguel, regidora de LLEC, espera que **"cada any s'augmenti la partida dedicada a aquest projecte"**. - Juanjo Cintas

ECONOMIA

Durant la reunió també es va parlar de la futura estació intermodal de la Llagosta

# Ajuntament i Govern Central avancen cap a l'àrea econòmica de Can Pere Gil

Amb l'objectiu de tractar sobre temes tant importants per al futur de la Llagosta com la nova àrea econòmica de Can Pere Gil o l'estació intermodal, el subdelegat del Govern Central a Barcelona, Carlos Prieto, es va desplaçar el 13 de gener a la Llagosta per entrevistar-se amb l'alcalde, Óscar Sierra. Els dos projectes compten amb l'aval del Govern presidit per Pedro Sánchez.

**"Es tracta de dos projectes de gran interès no només per a la Llagosta, sinó per al conjunt del país"**, va dir Prieto, que va afegir que **"generaran grans oportunitats per al municipi econòmicament i en ocupació"**.

## Desafectar Can Pere Gil

La reunió entre Prieto i Sierra va tenir lloc al despatx d'Alcaldia. Prieto va signar al Llibre d'Honor de l'Ajuntament i, posteriorment, l'alcalde li va mostrar alguns plànols sobre el projecte de Can Pere Gil. Després, van fer una visita als terrenys de Can Pere Gil.

Durant la trobada, es va parlar de l'estudi informatiu que està elaborant el Ministeri de Transports i Mobilitat per desafectar la zona de Can Pere Gil. També es va tractar sobre el projecte que està redactant Adif de connexió d'amplada estàndard de la futura estació intermodal de la Llagosta. El document també ha de recollir les millores dels accessos per la C-17 a aquesta plataforma. **"Són bones notícies per al futur econòmic de la Llagosta"**, va indicar l'alcalde, Óscar Sierra.

Els Pressupostos Generals de l'Estat d'aquest any contemplen una partida de més de tres milions d'euros per a la realització de projectes vinculats a la futura estació intermodal de la Llagosta.

Al mes d'octubre de l'any passat, la Generalitat i el Govern Central van signar un protocol per impulsar les noves infraestructures i planificar el nus logístic de l'àrea de Barcelona. El document contempla la nova terminal intermodal de la Llagosta.

Està previst que els terrenys de Can Pere Gil quedin desafectats aviat i es puguin iniciar els tràmits per fer realitat la zona d'activitat econòmica. **"El desenvolupament urbanístic d'aquesta zona també permetria millorar l'entorn de la riera de Caldes per tenir un corredor verd per a les persones"**, segons va explicar l'alcalde. - Juanjo Cintas

Óscar Sierra i Carlos Prieto, al despatx d'Alcaldia.

Carlos Prieto signa al Llibre d'Honor de l'Ajuntament.

POLÍTICA

# Canvis de cara a les eleccions al Parlament

Un total de 9.660 veïns i veïnes de la Llagosta podran votar a les eleccions al Parlament de Catalunya, que se celebraran el 14 de febrer. En aquesta ocasió, a causa de la pandèmia de la Covid-19 i per tal de garantir les màximes mesures de seguretat per evitar contagis, a la Llagosta, els quatre col·legis electorals seran el Complex Esportiu Municipal El Turó, el Centre Cultural de la plaça de l'Alcalde Sisó Pons, el Col·legi Joan Maragall i el Poliesportiu Antonio García Robledo.

Així, els electors de les seccions primera i segona, que normalment votaven a l'Escola Sagrada Família, ho faran el 14 de febrer al CEM El Turó. Les seccions tercera i quarta (anteriorment a l'Escola Les Planes) i la vuitena (abans a l'Escola Joan Maragall) votaran al Poliesportiu Antonio García Robledo. Al Centre Cultural, seguiran votant els residents a les seccions cinquena i novena, mentre que al Joan Maragall, en aquesta ocasió, només votaran els electors de les seccions sisena i setena. Els col·legis electorals obriran les portes, una vegada constituïdes les divuit meses, a les nou del matí i les tancaran a les vuit del vespre. Les informacions que generi la jornada electoral es podran seguir a La Llagosta informa, al web municipal i a les xarxes socials de l'Ajuntament de la Llagosta. - J.C.

PARTICIPACIÓ CIUTADANA

És un dels projectes dels primers pressupostos participatius

# Finalitzen les obres per instal·lar el parc de cal·listènia al Parc Popular

Des de la setmana passada, es pot gaudir d'una nova instal·lació esportiva a la Llagosta. Es tracta del parc de cal·listènia, un dels projectes més votats per la ciutadania en la primera edició dels pressupostos participatius. Aquest nou espai per fer exercici està ubicat al Parc Popular, al costat de l'ambulatori. L'Ajuntament va contractar l'empresa BarMania Pro B.V. per al subministrament necessari per a l'execució del projecte del parc de cal·listènia per un import de 12.752,07 euros. Les obres han estat executades per la firma Plamar del Maresme per 5.246,56 euros. Aquest nou equipament va ser proposat per Enric de Pablo, Juan José Jiménez, Víctor Ferrer i Jonathan León.

El projecte, presentat per Animalets, per a la dignificació de les colònies de gats, que pretén assegurar que els animals estaran en condicions més sanes i segures, es troba en la seva recta final. Es faran servir contenidors reciclats que han estat facilitats a l'Ajuntament pel Consorci de Residus del Vallès Oriental.

Del tercer projecte més votat, la creació de nous espais verds i arbres al municipi, impulsat per Roger Periañez, ja s'han portat a terme algunes actuacions i les altres es faran aviat. - Juanjo Cintas

El parc de cal·listènia ja es pot fer servir.

COMERÇ

La ciutadania va fer servir 3.174 vals en la campanya de Nadal

# Un centenar de comerços demanen ajuts a l'Ajuntament

Un total de 123 comerços han presentat les sol·licituds per acollir-se a les ajudes que ha aprovat l'Ajuntament de la Llagosta per als establiments de la nostra localitat que hagin patit o estiguin patint dificultats per la Covid-19, provocades pel tancament temporal dels seus negocis. El termini de presentació d'instàncies va finalitzar el 31 de desembre.
El límit màxim subvencionable és de mil euros per establiment. En funció del nombre de sol·licituds presentades i acceptades, es determinarà l'import exacte de la subvenció per establiment, atenent a l'import total de la partida dividit entre el nombre d'establiments acceptats. L'Ajuntament de la Llagosta destina 100.000 euros a aquests ajuts, que formen part del Pacte per la reconstrucció econòmica i social de la Llagosta.

Alguns dels establiments que han participat en la campanya.

### 3.174 vals

Durant aquests dies, el Consistori està comprovant que les sol·licituds siguin correctes i reclamant, en cas que sigui necessari, la documentació que falti. Està previst que a principis d'aquest mes de febrer, els comerciants ja puguin rebre els ajuts.
El regidor per la Reconstrucció econòmica i social de la Llagosta, Marc Ruiz, ha recordat que, amb aquesta mesura, **"es tracta d'ajudar el comerç local en uns moments molt complicats"**. Ruiz ha reiterat que l'Ajuntament **"sempre estarà al costat del comerç de la Llagosta"**.
D'altra banda, la campanya de promoció del comerç local que va posar en marxa l'Ajuntament durant el Nadal s'ha saldat amb 3.174 vals de descompte utilitzats per la ciutadania, un 52% dels que es van repartir. Els comerciants ja els han lliurat al Consistori, que en els propers dies els pagarà els 31.740 euros a que equivalen els vals.
Com que cada val s'havia de fer servir per a una compra mínima de 20 euros, gràcies a aquesta campanya s'han mobilitzat als comerços de la nostra localitat 63.480 euros com a mínim. Finalment, la ciutadania de la Llagosta va comprar a 93 establiments amb els vals de descompte de 10 euros cadascun que l'Ajuntament va lliurar gratuïtament a totes les famílies.
Els vals es van poder utilitzar fins al dia 5 de gener als establiments comercials que es van sumar a la campanya *Aquest Nadal, tot ho tens aquí*, impulsada per l'Ajuntament per ajudar els comerços que han hagut de tancar en algun moment les seves portes a causa de la pandèmia de la Covid-19.
La regidora de Comerç de l'Ajuntament de la Llagosta, Isabel Rodríguez, ha dit que **"en general, tant el comerç com la ciutadania han acollit bé la campanya"**. **"El balanç és positiu pels 93 comerços participants i perquè ha contribuït a animar les compres a la Llagosta"**, ha indicat Rodríguez. - Juanjo Cintas

SEGURETAT

Alumnes de l'Escola Les Planes participen en les sessions

# La Policia Local de la Llagosta imparteix classes de seguretat viària

Alumnes de l'Escola Les Planes participen aquesta setmana en una nova edició del Curs d'Educació Viària que imparteix la Policia Local de la Llagosta. Les classes van a càrrec de l'agent Jaume Colom i van adreçades a estudiants de primer i segon de Primària. Durant les sessions es tracta sobre la valoració de la seguretat, la vulnerabilitat i el risc; atenció, interacció i adaptació a l'entorn i sobre conductes de risc. L'objectiu és que el participant identifiqui en els seus desplaçaments pel carrer els espais més o menys segurs i que interioritzi les conductes més adequades per a cada situació.
De moment, aquest curs, només l'Escola Les Planes s'ha adreçat a l'Ajuntament per rebre aquestes classes. - J.C.

VIA LEGAL assessors
ASSESSORIA ARMENDARIZ, S.L.
ASSESSORIA JURÍDICA
LABORAL | FISCAL | COMPTABLE
- FISCAL / COMPTABLE - LABORAL
- SERVEIS JURÍDICS - ADVOCATS
- ASSEGURANCES: Agent Catalana Occidente
salvador@assessoriaarmendariz.com
c/ Sant Josep, 2 · La Llagosta
Tel. 93 560 41 54 / Fax 93 560 66 02

hd SERVEIS
Volvemos con más servicios, con más compañías y con mejores precios.
EMPRESA DE SERVICIOS
CORREDURÍA DE SEGUROS J3763
INMOBILIARIA · FINANCIACIÓN
ASESORÍA LEGAL
WhatsApp 653 869 146
facebook.com/hdserveis
instagram.com/hdserveis
twitter.com/HDServeis
hdserveis.com · 93 199 71 41
c/ Pintor Fortuny, 8 · Local 5 · 08120 La Llagosta
(Entrada por c/ Constitució, delante del colegio Les Planes)

Reformas Integrales Linda
Alfonso Beymar Fernandez E.
Reformas de fincas y comunidades · Instalaciones eléctricas
Tabiques y techos de pladur · Insonorización acústica
Aislamiento térmico · Impermeabilización de tejados y terrazas
Pintura y decoración · Fontanería y parket · Cambios de bajantes
Reformas en general
Calle Santa Rosalia, 31-1º · 08120 La Llagosta
93 181 34 76 · 620 39 02 20
reformas_integrales_linda@hotmail.com

BVG Advocats
Abogados especialistas en las siguientes materias:
• Derecho civil
• Derecho matrimonial y de familia
• Derecho inmobiliario
• Derecho laboral y de seguridad social
• Derecho penal
• Extranjería / Nacionalidades
• Comunidades de propietarios
• Accidentes de tráfico
• Declaraciones de Renta
C/ Pintor Fortuny, 10, local 3 · 08120 LA LLAGOSTA
bgutierrez@icab.es · 93 574 88 24 / 672 06 70 44

# 14F 2021

# Eleccions al Parlament de Catalunya

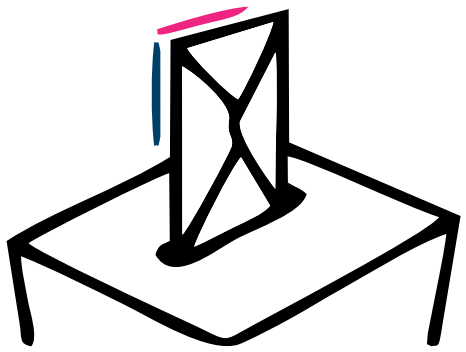

## CANVIS ALS COL·LEGIS ELECTORALS

A causa de la pandèmia de la Covid-19 s'han incorporat dos llocs nous de votació. El CEM El Turó en substitució de l'Escola Sagrada Família (seccions 1 i 2) i el Poliesportiu Antonio García Robledo en substitució de l'Escola Les Planes (seccions 3 i 4) i també per a la secció 8 que votava a l'Escola Joan Maragall.

## RECOMANACIONS PER AL DIA DE LES VOTACIONS

- Als col·legis electorals hi haurà personal municipal per gestionar l'accés. Segueixi les seves indicacions.
- Les esperes es faran al carrer mantenint la distancia de seguretat.
- Porti la seva targeta censal per facilitar l'accés directe a la mesa de votació.
- Porti el vot des de casa per reduir el temps dins del col·legi electoral.

Ajuntament de la Llagosta

SOCIETAT

El document, de 128 pàgines, recull diverses dades de la Llagosta

# La Diputació lliura un informe sobre indicadors de salut

La Diputació de Barcelona ha lliurat a l'Ajuntament de la Llagosta l'Informe d'Indicadors de Salut Local de la nostra població. Es tracta d'una eina que recull indicadors de salut que permeten apropar al municipi dades claus sobre la situació de salut de la seva ciutadania, conèixer la seva evolució en el temps i realitzar comparacions per a la presa de decisions en matèria de salut pública local.
Els informes de salut local proporcionen informació estructurada en diferents blocs temàtics: Demografia (evolució, estructura i projecció poblacional), Salut reproductiva (natalitat, parts i avortaments), Mortalitat, Morbiditat atesa xarxa sanitària (hospitalària i salut mental ambulatòria), Accidents de trànsit i Indicadors socioeconòmics.

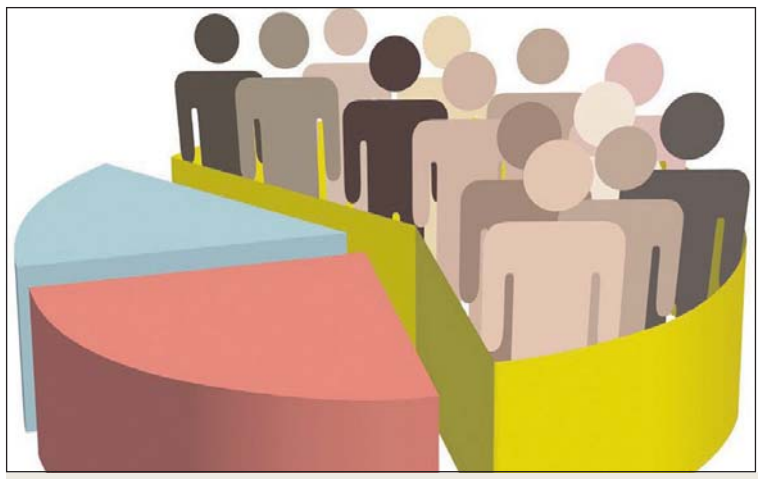

Imatge de la portada de l'informe.

## Dades demogràfiques

L'any 2019, la població resident al municipi va ser de 13.480 habitants (49,5% homes i 50,5% dones) que representa una variació de 0,85% respecte al 2018. La immigració l'any 2019 va ser de 821 persones (una variació de 7,7% respecte al 2018), on la procedència va ser principalment de la demarcació de Barcelona amb 490 persones, i sobretot, de la comarca.
La població envellida de 65 i més anys el 2019 va ser de 2.541 habitants (el 18,9% de la població).
L'any 2019, dels residents al municipi, van néixer a l'estranger 2.219 persones (47,1% dones i 52,9% homes), que representen el 16,5% del total d'habitants. Les nacionalitats més freqüents de les persones nascudes a l'estranger pertanyen: el 21,8% al Marroc (484 persones), el 13,1% a Bolívia (291 persones) i el 9,4% a Equador (209 persones).
L'any 2018 hi va haver 161 embarassos, que representen una variació de 19,3% respecte al 2017.
L'any 2018 hi va haver 100 defuncions (55% homes i 45% dones), una variació de 4,2% respecte a l'any 2017. El 77% de les defuncions es van produir en els majors de 64 anys.
En el període 2016-2018, les principals causes de mortalitat van ser: Tumors (92 defuncions), Malalties del Sistema Circulatori (68) i Malalties del Sistema Respiratori (34).
L'any 2017, 2.200 residents del municipi (un 16,5% de la població) van utilitzar els recursos d'hospital d'aguts (43,8% homes i un 56,3% dones), que suposa una variació de 4,5% de persones ateses respecte al 2016.

## Accidents de trànsit

En el període 2017-2019 es van produir al municipi 75 accidents de trànsit amb víctimes, que representa una variació del -6,3% respecte al període 2014-2016. Aquests accidents van ocasionar 109 víctimes amb 4 morts.
Com a indicador de riquesa, aquí es presenta Renda Bruta Familiar Disponible per Habitant que al 2019 ascendia a 13.004 euros respecte als 19.075 euros de mitjana en els municipis de la demarcació de Barcelona.
El document sencer, de 128 pàgines, es pot consultar a la pàgina web municipal (www.llagosta.cat). - Juanjo Cintas

CULTURA

# El llagostenc Manel Sañudo està nominat als premis Enderrock

El grup Tre Said, del qual forma part el llagostenc Manel Sañudo, opta als premis Enderrock en la categoria millor disc de rock català 2020 amb el seu primer treball, *Els llums del carrer*, publicat també en anglès, *All those city lights*. Tre Said està format pels vilafranquins Xavier Painous, a la bateria, i David Izquierdo, al baix, i Manel Sañudo, a la veu i la guitarra.
Sañudo viu actualment a Torredembarra, però no ha perdut mai el seu contacte amb la Llagosta, on està la seva família i bona part de les seves amistats. Fa prop de 30 anys que va pujar per primera vegada a un escenari. Les seves primeres bandes van ser Dafne i Hamelin. El llagostenc ha passat per orquestres de ball, grups d'animació infantil, bandes de jazz i altres grups de rock, destacant la que va ser la seva formació durant cinc anys, Rar, que ha estat l'embrió del grup Tre Said. El músic s'ha mostrat **"il·lusionat amb que el treball tingui una mica de ressò vuit mesos després d'haver-lo publicat"**. El primer àlbum de la banda va veure la llum al maig, finançat amb una campanya de Verkami. - X.H.

CULTURA

# Convocada la tercera edició del Concurs de Microrelats del Dia Internacional de les Dones

Les regidories d'Igualtat i Cultura de l'Ajuntament de la Llagosta, la Biblioteca de la Llagosta i Resistència Literària han convocat la tercera edició del Concurs de Microrelats del Dia Internacional de les Dones. Podran participar totes les persones que el dia 8 de març tinguin 16 o més anys. El tema del concurs és *Les dones en temps de pandèmia*. Els treballs poden ser realitzats en català o castellà i han de ser inèdits i originals.
Els microrelats tindran 200 paraules com a màxim. Cada persona participant podrà lliurar com a màxim un microrelat. El període d'entrega dels treballs estarà obert fins a l'1 de març. El lliurament s'haurà de fer a la Biblioteca o a l'adreça electrònica d'aquest servei: b.llagosta@diba.cat. El jurat, format per la tècnica d'Igualtat de l'Ajuntament, representants de Resistència Literària i de la Biblioteca, decidirà el guanyador i els dos finalistes. El lliurament dels premis es farà el 8 de març a les 19 hores al Centre Cultural. El millor relat tindrà com a premi 150 euros en metàl·lic. El segon premi serà de 75 euros i el tercer consistirà en un lot de llibres. - J. Cintas

EDUCACIÓ

L'alcalde, molest perquè la Generalitat no ha fet la seva feina

# L'Ajuntament va lliurar a l'INS Marina 28 ordinadors

L'Ajuntament de la Llagosta ha lliurat 28 ordinadors portàtils per a alumnes de Secundària i Batxillerat de l'Institut Marina. El Consistori ha decidit facilitar portàtils a l'alumnat que no té accés a cap dispositiu per poder seguir les classes amb normalitat.

Moment del lliurament d'ordinadors a l'INS Marina.

## Molt necessaris

L'Ajuntament, a instàncies de la direcció de l'INS Marina, ha cedit 26 portàtils per a ESO i dos per a Batxillerat. Aquesta cessió de portàtils de l'Ajuntament es va aprovar en una Junta de Govern Local perquè al final del primer trimestre escolar el Departament d'Educació de la Generalitat encara no havia enviat els recursos necessaris. Així, l'Ajuntament garanteix el dret a l'educació de l'alumnat i va procedir a l'adquisició dels equips informàtics per cedir-los a les persones més necessitades. **"Estic content pels alumnes que rebran aquests portàtils per fer un seguiment correcte dels seus estudis, però estic molest perquè, un cop més, l'Ajuntament ha hagut de fer les tasques que hauria de fer la Generalitat"**, va explicar l'alcalde, Óscar Sierra. **"L'Ajuntament no té competències en educació, però no hem de deixar ningú enrere. Des del Consistori, tenim aquesta sensibilitat, que potser no ha tingut la Generalitat, per tal que tot l'alumnat disposi dels mateixos mitjans"**, va afegir l'alcalde. La cap d'estudis de l'INS Marina, Carme Meto, va dir que els ordinadors són molt necessaris. - J.L.R.B.

CULTURA

Es farà un concurs de disfresses per les xarxes socials

# L'Ajuntament organitza un Carnaval alternatiu virtual

La pandèmia de la Covid-19 farà que, aquest any, no se celebri el tradicional Carnaval. L'Ajuntament muntarà un Carnaval alternatiu virtual amb un concurs de disfresses. Les persones interessades hauran de publicar fotografies o vídeos realitzats a la Llagosta al seu Facebook o Instagram entre els dies 11 i 16 de febrer amb l'etiqueta #ConcursCarnestoltesLaLlagosta21.

Un jurat escollirà les millors disfresses. Hi haurà cinc premis en metàl·lic per a la categoria de vídeo i altres cinc per a les fotografies. Una mateixa persona no podrà rebre més d'un premi. Al concurs pot participar qualsevol persona empadronada a la Llagosta major de 16 anys. El jurat valorarà la interpretació i l'escena presentada i la qualitat i l'originalitat de la imatge. El veredicte es donarà a conèixer el dia 17 de febrer. - J. Cintas

Una imatge del Carnaval de l'any passat.

SOCIETAT

# La imatge del cartell de la Festa Major de 2019, en un projecte de l'Hospital de la Vall d'Hebron

L'Ajuntament de la Llagosta ha cedit la imatge del cartell de la Festa Major de la Llagosta de 2019 per a un projecte de l'Hospital de la Vall d'Hebron. En concret, aquest centre hospitalari ha creat unes caixes amb il·lustracions humanitzadores per cobrir els sèrums dels pacients pediàtrics. La iniciativa Superbox d'humanització hospitalària té com a objectiu oferir una eina innovadora als pacients menors d'edat perquè puguin viure de forma més positiva l'experiència de la medicació i augmentar el seu benestar durant l'estada a l'hospital. Els pacients poden decidir quines il·lustracions decoren les caixes.

## Set il·lustracions

Una de les imatges que poden escollir els pacients és la del cartell de la Festa Major de la Llagosta. La seva autora, Irene González, és una de les persones que col·labora de forma desinteressada en la iniciativa de l'Hospital de la Vall d'Hebron. L'Ajuntament de la Llagosta li ha cedit els drets de la imatge. **"En concret, he aportat set il·lustracions"**, ha explicat González, que s'ha mostrat **"encantada"** de participar en aquest projecte. **"L'Hospital de la Vall d'Hebron ens va atendre molt bé en un accident d'un familiar i aquesta és la manera d'agrair-los la seva feina"**, ha remarcat González.

L'administració de medicació intravenosa pot causar ansietat, rebuig i incomprensió en els pacients menors d'edat, malgrat les bones cures dels professionals. Aquests factors se sumen al patiment inherent a la patologia a causa de la pèrdua de qualitat de vida i les llargues estades que els nens han de passar a l'hospital. En aquest sentit, l'Hospital de la Vall d'Hebron ha fet una aposta ferma des de fa anys per humanitzar el tractament dels pacients i oferir-los la major qualitat de vida i benestar. Vall d'Hebron implementarà les caixes Superbox per revestir les quimioteràpies, sèrums, transfusions i altres medicacions. Els pacients poden decidir quines il·lustracions decoraran les caixes. - J.C.

dbcoop sccl
Solucions Gràfiques
Explica'ns el teu projecte i buscarem la millor solució
Llibres, revistes, memòries, cartells, targetes de visita, flyers, tríptics, díptics, agendes, calendaris, adhesius... i molt més!
c. Sant Lluís 11 • 08012 Vila de Gràcia
93 242 01 99 • db@dbcoop.cat
www.dbcoop.cat

SALUT

Durant les visites del Banc de Sang a la Llagosta hi va haver 39 donants nous

# Les captacions de sang de l'any 2020 van superar les 300 donacions

L'any 2020, marcat per la pandèmia de la Covid-19, es va arribar a les 333 donacions de sang a la Llagosta. L'any passat es van registrar 39 persones donants noves i 23 no van poder donar per diversos motius. A més, a les captacions de juny es va oferir la possibilitat de donar medul·la òssia i es van registrar catorze donacions.
Les captacions fetes durant el 2020, excepte la del gener, van estar marcades per les mesures preventives provocades per la pandèmia de la Covid-19. Això va fer que es limités el nombre de donacions en cada una de les visites del Banc de Sang a la Llagosta. Tot i que pràcticament es van omplir totes les hores programades, no es va poder arribar a les 80 donacions en cada campanya. El resultat final ha estat que les captacions s'han reduït en més d'un centenar respecte a l'any 2019.

## La primera captació del 2021, l'11 de gener, es va saldar amb 47 donacions

Des del Banc de Sang, Anna Albert, tècnica que coordina les captacions a la nostra zona, s'ha mostrar molt satisfeta ja que **"la Llagosta respon molt bé a totes les campanyes i això s'ha vist reflectit a les convocatòries de l'any passat"**. El 2 gener de 2020, que només es va fer en horari de tarda, es va arribar a les 27 donacions; al juny es van fer dues captacions, amb 79 i 76 persones donants; al setembre van ser 77 les donacions aconseguides i al novembre, 74.
D'altra banda, l'11 de gener del 2021 es va fer la primera captació de sang de l'any a la nostra localitat, que va estar marcada pel fred. En un principi estava previst fer la campanya al Centre Cultural en horari de matí i de tarda, però un problema tècnic amb el sistema de calefacció de l'edifici va impedir realitzar la captació del matí. A la tarda, l'equip del Banc de Sang es va instal·lar a Can Pelegrí i es van aconseguir 47 donacions. El dia 26 es va fer una altra captació, amb 42 donacions. - Xavi Herrero

Imatge d'arxiu d'una donació de sang a la Llagosta.

SALUT

## El personal de l'ambulatori rep la primera dosi de la vacuna

Totes les persones que treballen al Centre d'Atenció Primària de la Llagosta i que han volgut ja han pogut vacunar-se contra la Covid-19. Les primeres vacunes van arribar el 13 de gener i van ser subministrades a alguns treballadors. El 15 de gener, es va fer la segona i darrera jornada de vacunació de la primera dosi. Les vacunes per a l'ambulatori de la Llagosta són les de l'empresa Pfizer. - J.C.

SOCIETAT

## Tractat per prohibir armes nuclears

L'Assemblea general de la xarxa d'Alcaldes i Alcaldesses per la pau de Catalunya es va reunir el 22 de gener de forma virtual amb la participació de més de 70 persones, entre les quals hi havia l'alcalde de la Llagosta, Óscar Sierra. La trobada va tenir lloc justament el dia que entrava en vigor el Tractat de Prohibició de les Armes Nuclears, després que més de 50 estats l'hagin signat.
El Tractat va ser aprovat per les Nacions Unides el juliol de 2017, després de molts anys de demandes de la societat civil i de les reivindicacions dels supervivents dels bombardejos i els assaigs nuclears. Amb aquesta fita històrica, s'ha aconseguit que les úniques armes de destrucció massiva que no estaven prohibides fins ara ho estiguin.
L'Assemblea va expressar el seu compromís amb un món més just, en pau i nuclearment desarmat, aprovant una declaració que celebra l'entrada en vigor del Tractat i insta als estats a comprometre's amb aquest exitós procés de desarmament. Josep Mayoral, president de la xarxa, va destacar la iniciativa Ciutats de Pau, una campanya de diverses organitzacions de suport al Tractat de Prohibició de les Armes Nuclears, que convida els municipis a aprovar una moció demanant als seus governs estatals que signin el Tractat.

ECONOMIA

La firma s'ha traslladat al Polígon industrial de la Llagosta

# L'alcalde i el conseller Tremosa visiten l'empresa Dicomol

L'empresa Dicomol ha traslladat la seva activitat econòmica al Polígon industrial de la Llagosta. Des de feia més de quatre dècades estava a Montcada i Reixac, però a l'estiu ja va obrir les seves noves dependències en una nau de 4.000 metres quadrats en un terreny del carrer de Cadaqués, amb una quarantena de treballadors i treballadores.

Un moment de la visita a Dicomol.

## Inauguració

El 13 de gener, la nova empresa llagostenca va inaugurar la seva nova seu amb la visita del conseller d'Empresa i Coneixement de la Generalitat, Ramon Tremosa; l'alcalde de la Llagosta, Óscar Sierra; els regidors de l'equip de govern local Marc Ruiz i Jordi Jiménez; el conseller delegat d'Acció, Joan Romero; i el subdirector general d'Inversió Industrial, Jordi Carbonell, entre altres.
Dicomol, que és d'origen familiar i fundada l'any 1979, està especialitzada en la fabricació i reparació de motlles per a injecció per a sectors com el de l'automoció. **"Fins ara teníem una capacitat de moviment de pes d'unes 20 tones; ara amb les noves instal·lacions a la Llagosta podem moure fins a unes 60 tones amb una alçada màxima d'11 metres"**, va explicar la directora general de Dicomol, Estela Sánchez, que va recordar que a l'agost van encetar el procés de trasllat de tota la maquinària. L'any passat, la nova empresa llagostenca va facturar uns 2 milions d'euros i la previsió és duplicar o triplicar aquesta xifra. - J.L. Rodríguez

EDUCACIÓ

Aquesta activitat substitueix de moment les visites a l'Ajuntament

# Xerrada virtual de l'alcalde amb alumnes de l'Escola Gilpe

L'alcalde de la Llagosta, Óscar Sierra, va participar el 20 de gener en una xerrada virtual amb l'alumnat de quart de Primària de l'Escola Gilpe. Sierra va respondre les preguntes que li van plantejar els estudiants. Cada curs, les classes de quart de Primària de les escoles de la Llagosta fan una visita a l'Ajuntament per conèixer alguns departaments municipals i per entrevistar l'alcalde. A causa de la pandèmia de la Covid-19, aquestes trobades han estat suspeses temporalment i substituïdes per les xerrades virtuals amb l'alcalde.
L'alumnat de l'Escola Gilpe li va preguntar a Óscar Sierra sobre la pandèmia de la Covid-19 i, especialment, sobre les vacunes. També es va mostrar molt interessat a poder dur a terme una campanya de civisme. - J.C.

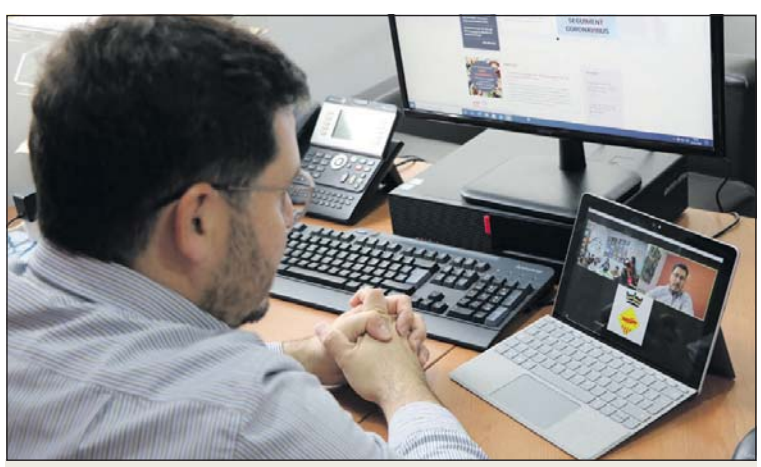
L'alcalde, durant la xerrada virtual.

SOCIETAT

# La recollida de tèxtil usat cau unes cinc tones al 2020

La pandèmia de la Covid-19 també ha afectat a la recollida de roba usada a la Llagosta. Durant el 2020 es van recuperar 31.719 quilos de tèxtil usat als deu contenidors que la Fundació Humana té instal·lats als carrers de la nostra població. L'any 2019 es van recollir 36.377 quilos.
Els mesos que més roba es va recollir van ser maig i octubre, coincidint amb els canvis d'època estival i d'hivern, amb prop de quatre tones cada mes. El mes amb un registre més baix va ser desembre, que no va arribar als 2.000 quilos.
Els contenidors d'Humana estan distribuïts als carrers del Progrés, Cabanyes, Nicolás Longarón, Jaume Balmes, a l'avinguda de l'Onze de Setembre, a la del Primer de Maig, a la plaça de Catalunya i al passeig del Pintor Sert.
Humana Fundación Pueblo para Pueblo és una organització que des del 1987 promou la protecció del medi ambient mitjançant la reutilització del tèxtil i duu a terme programes de cooperació a l'Àfrica, Amèrica Llatina i l'Àsia, i també d'ajuda local al territori més proper.

## Doble benefici

La gestió de les tones recuperades a la Llagosta per la Fundació Humana implica un doble benefici. El primer és ambiental, perquè es redueix la generació de residus i contribueix a la lluita contra el canvi climàtic. El segon és social i consisteix en la creació de llocs de treball inclusius, estables i de qualitat. Humana genera un lloc de feina indefinit per cada 36.000 kg de tèxtil recollits. D'altra banda, els recursos obtinguts es destinen a projectes socials.
Les peces dipositades als contenidors d'Humana tenen dues destinacions: un percentatge molt alt es tracta a la planta de preparació per a la reutilització de l'Ametlla i la resta es ven a empreses de reutilització. - Xavi Herrero

CULTURA

# La Biblioteca lliura les paneres culturals als guanyadors

La Biblioteca de la Llagosta va lliurar el 8 de gener les paneres culturals que havia sortejat en el marc de la programació nadalenca. La panera d'adults ha estat per a Joan Amargós; la juvenil, per a Jaime Santiago Díaz i la infantil, per a Tamara Cuesta. L'objectiu d'aquesta iniciativa és la promoció de la lectura.
Durant el mes de desembre, les persones usuàries de la Biblioteca van rebre amb cada préstec una butlleta per participar al sorteig. Fins ara, la Biblioteca sortejava una panera cultural infantil i una per a adults. En aquesta ocasió, ha incorporat la juvenil. Cada panera estava formada per un lot de llibres. - X.H.

Els guanyadors de les paneres.

# “És molt important escoltar a les persones i intentar ajudar-les”

**Antonia Illescas** (PSC)

63 anys.
És aficionada al cinema, escoltar música i llegir llibres. A més, li agrada fer caminades recorrent la Llagosta.

**És regidora socialista a la Llagosta des del 2007. En aquest mandat porta les regidories de Cooperació i Solidaritat, Gent Gran i Serveis Socials. Com pot ajudar a les persones l'Ajuntament?**
Amb la situació que tenim és molt important escoltar a les persones i intentar ajudar-les al màxim en totes les seves necessitats. Aquesta és la tasca primordial. Les regidories que he portat sempre han estat vinculades amb les persones, molt a prop d'elles, i això em satisfà.

**Què es fa per apropar-se a les persones?**
Nosaltres som molt propers a les persones. Potser hi ha gent que li costa reconèixer que necessiten ajuda, però aleshores aquestes han de fer una passa endavant. Potser avui li toca a un passar un mal moment, però demà potser li toca a un altre. Mentre es pugui ajudar i donar un cop de mà, les persones han d'apropar-se a l'administració pública.

**Per què va iniciar-se en la política?**
Jo era voluntària, membre de l'AMPA de l'Institut Marina i vicepresidenta de la Casa de Andalucía. Em van proposar participar al projecte del PSC i, com que jo sempre he estat socialista, no vaig dubtar. De seguida, vaig dir que sí.

**Com ha vist l'evolució de la política local?**
Sincerament, ha estat un període positiu, fins i tot quan ens va tocar ser regidors a l'oposició. No em va desagradar, van ser quatre anys diferents i vaig poder aprendre coses. Totes les etapes ajuden a millorar.

**Quin és el seu racó favorit de la Llagosta?**
M'agrada tota la Llagosta. No tinc cap problema a recórrer-la sencera, ja saps que a la Llagosta es camina fàcil. Si he de dir uns emplaçaments, m'agrada el camp de futbol, els passeigs de l'Onze de Setembre i del Pintor Sert i el Parc Popular. Quan vaig venir a la Llagosta, que venia de Burgos, ja em va agradar. Estic molt còmoda.

**Què milloraria?**
Es necessiten més coses per a la joventut, perquè no marxin. Em refereixo a l'accés a l'habitatge. Tot i que mica en mica aconseguim coses i més que aconseguirem. - José Luis Rodríguez

PETROLOW COST
Ara
**més barata amb la nostra targeta *Low Net***
Sol·liciti-la al **93 293 69 47**
o a **www.petrolowcost.com**
MILLOR PREU, QUALITAT I SERVEI
GARANTITS
AUTOSERVEI
24h / 365 dies
Pol. Ind. Can Milans, nau 25
08110 Montcada i Reixac (al costat del "McDonalds")
93 785 70 54 · 626 31 42 94 (telèfon assistència)
info@petrolowcost.com

# Ángel Fernández

És llicenciat en Història i Documentació i des del 2012 és el director de la Biblioteca Municipal de la Llagosta. Vol convertir l'equipament municipal en un referent del coneixement, a banda d'un punt de trobada de la cultura de la nostra localitat.

*"A les biblioteques s'accedeix al coneixement, es comparteix i es crea"*

**Una biblioteca és més que un bon grapat de llibres endreçats?**
I tant. Una biblioteca és un lloc on tenim el coneixement, el podem compartir i crear-ne de nou, que és el que volem treballar i treballem. No és només un magatzem de llibres. És un lloc on es pot accedir al coneixement, compartir-lo i crear de nou. Amb la Diputació de Barcelona treballem projectes, com ara el BiblioLab amb tallers de ciència.

**Feu ciència a la Biblioteca?**
Els tallers que fem infantils del BiblioLab busquem que siguin de ciència, hi ha d'altres temàtiques, però ens agrada que es basin en un principi científic o tècnic. Un dels tallers que hem pogut fer va tenir relació amb la llum. L'objectiu d'aquest era saber com es transmet la llum i com funciona.

**Això sobta als usuaris?**
Hi ha gent que té la idea antiga de la biblioteca com un magatzem de llibres i, fins i tot, amb una bibliotecària amb les ulleres, fent callar a la gent contínuament. I això és molt diferent del que són les biblioteques avui dia. Les biblioteques fem activitats i tenim un fons de llibres molt variat. Hi ha qui se sorprèn quan veu el que fem.

**Quin tipus d'activitats feu?**
Les dividim bàsicament en públics adults i infantils. La més important per a adults és el Club de lectura, però n'hi ha més: xerrades d'actualitat, el vídeoforum per veure una pel·lícula i compartir reflexions envers d'ella, i el taller creatiu. I en les activitats infantils, o familiars, hi ha L'Hora del conte, o contes amb música, els tallers que fem i activitats participatives de nens i nenes d'entre 9 i 12 anys que llegeixen llibres i els valoren. Tot això era en època normal, amb la Covid-19 ens adaptem a la situació.

**L'afectació del coronavirus ha fet baixar o pujar els serveis de la Biblioteca?**
Han baixat. Estem en un lloc tancat i les persones tenen por a llocs tancats. Cal comptar que al principi de l'estat d'alarma no es podia accedir. Aleshores, el 2020 es va tancar amb números més baixos. Tot i que vam constatar que va pujar el servei de préstec dels llibres electrònics. La Diputació de Barcelona va reforçar durant el confinament les llicències dels llibres electrònics i això va fer que la gent pogués accedir des de casa seva.

**El llibre electrònic guanyarà la partida al llibre físic?**
No, crec que conviuran. Els llibres conviuran. Recomano llegir *El infinito en un junco*, d'Irene Vallejo, que fa un recorregut per la història per fer-nos veure que el llibre fa molts segles que existeix, des del temps dels papirs de l'antig Egipte fins ara. I en moltes èpoques hi ha hagut la por que desaparegui, però sempre ha anat convivint, com han fet la televisió i la ràdio; o el cinema i el vídeo.

**Cap a on van les biblioteques municipals?**
Crec que els llibres a les biblioteques sempre estaran perquè la col·lecció que tingui una biblioteca és molt important, que és pel que gira una biblioteca. Això és la base. Quan parlem de col·lecció parlem de llibres, audiovisuals... Però clar, caldrà saber quin són els usos que després li donem als espais que tenim per generar coneixement i més participació ciutadana. Que no tot sigui buscar un llibre o estudiar. I tots aquests canvis afecten als espais, als mitjans tecnològics disponibles... i tot això s'està treballant.

**Com ara fer ciència?**
Intentem que sigui un espai per aprendre i els infants s'ho passin bé. També fem literatura, però no deixem de banda altres disciplines, com són la ciència i la tecnologia.

**Quin és l'usuari més habitual de la Biblioteca?**
Tenim de tot. Tenim la gent gran que és molt fidel a les activitats perquè fa ús de préstec de llibres i col·labora amb nosaltres amb entusiasme; famílies que vénen a buscar llibres; els infants, que van interessant-se per llibres diferents a mida que es fan grans; els que consulten internet; estudiants, que els vam veure de petits i ara van a la universitat...

**La ciutadania va a la Biblioteca o a l'inrevés?**
Hi ha de tot. De vegades tenim el dubte de saber si a la ciutadania li arriba la informació del que fem i això ens preocupa. Tenim presència a les xarxes socials, on hi ha moltes persones. També fem directes a Instagram. Fins i tot, ens pregunten per les xarxes socials.

**Quins són els llibres que més es presten?**
Els llibres més prestats a la Biblioteca un any més són els de la col·lecció de Bola de Drac, amb molta diferència. Respecte a les novel·les, i deixant de banda els títols que es llegeixen al Club de lectura, el més prestat va ser *La cara norte del corazón*, de Dolores Redondo, seguit de *Antes mueren los que no aman*, d'Inés Plana. *Casa diez* va ser la revista més prestada i *Superlópez*, la pel·lícula. - José Luis Rodríguez Beltrán

FUTBOL SALA

# El líder La Concordia rep la visita del Castelldefels

El primer equip del Club Deportivo La Concordia jugarà aquest dissabte al Poliesportiu Antonio García Robledo contra el Castelldefels. El conjunt llagostenc és el líder del subgrup 2A de la Segona Divisió espanyola amb 23 punts, mentre que el seu proper rival és quart amb 19 punts i un partit més. Les de Javier Ruiz tenen un punt més que el segon, l'Eixample, i tres més que el tercer, el CN Caldes.

Sonia, en una acció d'atac contra l'AECS.

## Victòria contra l'AECS

La Concordia va guanyar dissabte l'AECS de l'Hospitalet per 4 a 0. Les llagostenques, que no jugaven des del 9 de gener, van fer un partit seriós davant d'un rival molt lluitador. Al minut 1, Leyre va inaugurar el marcador amb un xut llunyà i la complicitat de la portera rival, que no va estar gens encertada. Poc després, l'AECS va tenir la seva millor ocasió de tot el partit amb un llançament al pal. Al minut 9, Villa va marcar el 2 a 0 en una nova errada de la portera del conjunt de l'Hospitalet. Abans del descans, Villa va enviar dues pilotes al pal.

A la segona part, l'AECS va continuar lluitant, però sense crear gaire perill davant de la porteria defensada per Júlia. Els minuts passaven i el marcador no es movia. A falta de gairebé quatre minuts per al final, l'AECS va jugar amb portera-jugadora, però, de seguida, Sonia va sentenciar en fer el 3 a 0 a la sortida d'un córner. Un minut després, Villa va establir el 4 a 0. En la convocatòria va entrar el nou fitxatge de la Concordia, Marta Coll, que va jugar uns minuts. - J. Cintas

ATLETISME

# L'Ajuntament suspén la Cursa Popular de la Llagosta de 2021

Una imatge de la Cursa del 2019.

L'Ajuntament de la Llagosta ha decidit que aquest any tampoc no se celebrarà la Cursa Popular de la Llagosta. El regidor d'Esports, Antonio García, ha indicat que en la situació actual **"és molt difícil gestionar l'organització d'una activitat d'aquest tipus"**. **"Les mesures cada vegada són més restrictives amb la pràctica de l'esport a Catalunya i la cursa no es pot preparar d'un dia per l'altre"**, ha recordat García.

El regidor d'Esports espera que l'any que ve per fi es pugui celebrar de nou la Cursa Popular Els 10 de la Llagosta. **"Serà el millor senyal"**, remarca.

L'any passat, ja no es poder disputar la Cursa Popular de la nostra localitat per les restriccions provocades per la pandèmia de la Covid-19. - J. Cintas

POLIESPORTIU

L'alcalde va donar suport als clubs i esportistes llagostencs

# Concentració contra les restriccions a l'esport

Un grup de representants de clubs llagostencs i esportistes locals van participar el 23 de gener en una concentració en contra de les mesures restrictives que ha anat aprovant la Generalitat en el món de l'esport. L'acte, que va tenir lloc a la plaça d'Antoni Baqué, va comptar amb l'assistència de l'alcalde, Óscar Sierra, que va donar suport a les reivindicacions de les entitats esportives de la nostra localitat. La Plataforma Ja n'hi ha prou, que compta amb el suport de diferents entitats i esportistes catalans, va convocar les concentracions a tot Catalunya. La Plataforma culpa a la Generalitat de posar en perill la continuïtat de l'esport de base per unes decisions que qualifica d'arbitràries, incoherents i gens dialogades. A la Llagosta, els participants van exhibir cartells en les quals es podia llegir Defensem l'esport de base i amateur, Ja n'hi ha prou, Sí a l'esport i No al tancament de gimnasos, entre altres frases. - Juanjo Cintas

La concentració va tenir lloc a la plaça d'Antoni Baqué.

HANDBOL

# Marina Millán aspira a l'ascens a la Divisió d'Honor

Marina Millán competeix a un gran nivell amb l'Handbol Sant Quirze de la Divisió d'Honor de Plata, que és la segona màxima categoria espanyola. La llagostenca compleix la segona temporada a l'equip del Vallès Occidental amb l'objectiu de lluitar pel títol de lliga i l'ascens a la màxima categoria de l'handbol femení espanyol.

El conjunt vallesà és un dels rivals a batre per aconseguir l'ascens i Millán s'ha guanyat un lloc sota els pals, defensant la porteria. **"L'objectiu de l'equip és entrar en les fases d'ascens, sigui com a campiones de grup o al segon lloc de la lliga regular"**, admet la llagostenca, que recorda com la temporada passada es va acabar el curs sobtadament: **"vam tenir una mala ratxa de partits, que ens va fer baixar posicions. Poc després, quan tornaven les bones sensacions, ens van confinar i ja no vam tornar a competir. Va ser complicat"**.

El Sant Quirze ocupa el primer lloc del grup C de la Divisió d'Honor de Plata, amb 23 punts, empatat amb el Joventut Handbol Mataró i el Sant Vicenç. L'equip vallesà té un balanç de deu victòries, tres empats i dues derrotes.

## Privilegiada

Aquesta temporada, Marina Millán confia que es pugui completar la competició i lluitar per l'ascens. **"L'any passat ens vam quedar a les portes i aquest curs anem pel bon camí. Som un equip jove, amb una mitjana d'edat de 22 anys. A més, veiem que els infants de la base no poden entrenar i nosaltres ens sentim unes privilegiades. Sincerament, cada setmana espero el partit de la jornada amb moltes ganes"**, diu la llagostenca, que aquest curs s'ha hagut de confinar fins a tres vegades. L'esportista de la nostra localitat compagina la faceta de portera amb la d'àrbitre i aquesta temporada podria estrenar-se xiulant algun partit de la Lliga Nacional Catalana, on just fa unes setmanes s'ha repres la competició. - J.L.R.

FUTBOL SALA

La llagostenca entrena també al juvenil de la Penya Esplugues

# Estefa Jémez s'incorpora al cos tècnic de la Federació

Estefa Jémez afronta des d'aquesta temporada una nova etapa com a tècnica a la Penya Esplugues i a la Federació Catalana de Futbol. El curs passat, la llagostenca va decidir penjar les botes a la Penya Esplugues després de diagnosticar-li una malaltia crònica. Aquesta temporada va rebre l'oferta de continuar al club al qual es va retirar com a entrenadora del juvenil femení, que finalment va acceptar.

Des del setembre, Jémez porta la responsabilitat del juvenil de la Penya Esplugues, a la Divisió d'Honor, que és la màxima categoria. Fins ara, tan sols s'han pogut disputar les dues primeres jornades per l'afectació de la Covid-19. Els dos partits van acabar amb àmplies victòries per l'equip del Baix Llobregat. **"En un principi només volia ser segona entrenadora, però al final vaig acceptar ser primera. L'experiència està sent molt bona i enriquidora"**, admet la llagostenca, que se sent molt il·lusionada amb la nova faceta: **"hi ha moments que voldria encara entrar a pista i fer-ho jo, però també gaudeixo donant instruccions a les meves jugadores"**.

Estefa Jémez.

Des d'aquesta temporada, la llagostenca també forma part de la Federació Catalana de Futbol, dins del cos tècnic de la secció de futbol sala base femení. La seva vinculació havia de formalitzar-se a l'octubre, però la crisi sanitària ho ha ajornat fins ara. Jémez fa diverses tasques, segona entrenadora de la selecció infantil; delegada de l'aleví; caçatalents de jugadores en les categories d'aleví i infantil; i, a més, està dins del cos tècnic de les seleccions sub-19 i sub-16. "**Creiem que iniciaré les meves tasques a partir del setembre perquè la situació actual és complexa"**, explica Jémez, que es mostra contenta del nou repte: **"ja he fet alguna reunió i és impressionant, ser-hi i poder prendre decisions dins la selecció catalana"**. - J.L. Rodríguez

POLIESPORTIU

## El Turó amplia les activitats a l'aire lliure

El CEM El Turó ha ampliat les zones marcades per desenvolupar activitats a l'aire lliure per les darreres restriccions aprovades per la Generalitat. El complex esportiu segueix oferint la piscina coberta amb aforament limitat i, en l'espai a l'aire lliure, activitats dirigides i d'entrenament funcional de fitness. D'entre els nous espais habilitats a l'exterior, hi ha dues zones exclusives per a la pràctica de les activitats dirigides: una zona de bike fitness i s'ha creat una activitat d'exercicis funcionals dins i fora de l'aigua, anomenada aquacircuit. Des del 4 de gener s'han substituït les coreografies de Body Pump i Body Combat per Dumbells i Fight Team, respectivament. La dinàmica i tipologia de treball és la mateixa, incorporant més varietat d'exercicis i una intensitat més elevada. - J.L.R.B.

L'ENTITAT

# Asociación Rociera Andaluza

Aquest 2021, l'Asociación Rociera Andaluza de la Llagosta fa 22 anys d'història, el darrer, com per a totes les entitats, força convuls. L'associació confia a superar aquests moments difícils i tornar a celebrar les seves principals activitats i festes.

L'any passat ja es van suspendre els dos esdeveniments més importants per a l'entitat, el Rocío i la Cruz de Mayo. Aquest 2021 tampoc no hi ha previsió de que es puguin realitzar cap dels dos. També han quedat penjats del calendari la Fira d'Abril, el Vi d'honor al soci, la participació a la Cavalcada de Reis o una de les celebracions més entranyables, la festa per als membres d'Aspayfacos, l'entitat que aplega a persones amb diversitat funcional i a les seves famílies. L'entitat espera que quan la situació sanitària ho permeti, pugui recuperar aquestes activitats.

Tot i que el moment no sigui el millor, els rocieros i les rocieres de la nostra localitat poden respirar una mica, ja que la pandèmia els ha agafat quan ja tenien liquidats els préstecs que va demanar l'entitat per posar a punt la seva seu del carrer de Girona. Segons han explicat, si aquesta crisi els hagués agafat fa dos o tres anys, l'entitat no sabria com surti-se'n.

## Mantenir viva l'entitat

Ara, l'Asociación Rociera Andaluza obre el seu servei de bar quan pot fer-ho i la normativa li ho permet, seguint les mesures de seguretat. L'obertura autoritzada durant els mesos d'estiu els ha permès mantenir el local.

L'Asociación Rociera està molt satisfeta amb la confiança que el poble de la Llagosta ha demostrat sempre assistint als seus actes, ja que obrir la seu social no es pot fer només amb l'aportació de les persones sòcies.

L'Asociación Rociera va instal·lar-se al local del carrer de Girona, número 6, l'any 2012. El local els ha donat l'opció de celebrar grans festes, com la de Carnestoltes, la de Halloween, la Festa Major o acollir diverses actuacions.

Una de les seves grans fites és la d'haver participat al Rocío amb el seu propi estendard, al costat de l'Hermandad los Varales de Santa Coloma de Gramenet.

L'entitat s'ha mantingut durant aquests mesos gràcies a la feina de la junta directiva, que continua treballant per poder obrir-la quan la situació ho permeti. Igualment, espera poder celebrar l'assemblea de persones sòcies per decidir qüestions vitals per al seu funcionament. - Xavi Herrero

## FITXA

**Socis:** 80
**Xarxes socials:** Facebook
**Correu electrònic:** arallagosta@hotmail.com

# AGENDA | *Febrer*

### BIBLIOTECA DE LA LLAGOSTA

Les activitats de la Biblioteca es podran seguir per les seves xarxes socials: Instagram, Youtube, ...

**10 | DIMECRES**
**L'HORA DEL CONTE**
A càrrec de Puri Ortega.
**A les 18.45 h**

**17 | DIMECRES**
**CLUB DE LECTURA**
La sospecha de Sofía, de Paloma Sánchez-Gárnica.
A càrrec de Conchi Fernández.
**A les 16 h**

**L'HORA DEL CONTE**
A càrrec de Puri Ortega.
**A les 18.45 h**

**24 | DIMECRES**
**L'HORA DEL CONTE**
A càrrec de Puri Ortega.
**A les 18.45 h**

### CARNAVAL

**DE L'11 AL 16 DE FEBRER**
**PUBLICACIÓ D'IMATGES**

Per participar-hi cal penjar a Facebook o a Instagram fotografies o vídeos amb la disfressa i l'etiqueta #ConcursCarnestoltesLaLlagosta21.

Els vídeos i les fotografies hauran d'estar fets a la Llagosta i incloure un element diferenciador.

Pot participar en el concurs qualsevol persona física a partir de 16 anys, empadronada a la Llagosta.

Es poden presentar un màxim de 3 fotografies i/o 3 vídeos. Es consideraran els tres primers publicats.

Els premis del concurs estan dotats econòmicament en les dues categories (vídeo i fotografia).

Hi haurà 5 premis per cada categoria. Una mateixa persona no podrà ser agraciada amb més d'un premi.

Bases al web:
www.llagosta.cat/carnestoltes2021

### PRESSUPOSTOS PARTICIPATIUS

**16 DE FEBRER**
**PRESENTACIÓ VIRTUAL**
**A les 18 h, al canal de Youtube de l'Ajuntament de la Llagosta**

**DEL 17 DE FEBRER AL 18 DE MARÇ**
**PRESENTACIÓ DE PROPOSTES**
Es poden fer a través del web www.llagosta/participa o presencialment a l'Oficina d'Atenció a la Ciutadania.

**DEL 22 DE DE MARÇ AL 14 DE MAIG**
**VALORACIÓ DE PROPOSTES**
El grup motor validarà i organitzarà per temàtiques les propostes presentades per la ciutadania.

**DEL 4 AL 22 DE JUNY**
**PERÍODE DE VOTACIONS**
Podran votar totes les persones majors de 16 anys empadronades al municipi de la Llagosta.

**28 DE JUNY**
**PRESENTACIÓ DELS RESULTATS**
Tota la informació al web:
www.llagosta/participa

## TELÈFONS D'INTERÈS

| | |
|---|---|
| **Ajuntament** | 93 560 39 11 |
| **OAC** | 93 560 39 11 |
| **Emergències** | 112 |
| **Bombers** | 112 |
| **Mossos d'Esquadra** | 112 |
| **Policia Local** | 93 574 08 08 |
| **CAP la Llagosta** | 93 574 98 10 |
| **Urgències** | 93 574 92 66 |
| **CatSalut Respon** | 061 |
| **Can Pelegrí** | 93 545 15 40 |
| **Biblioteca** | 93 545 15 41 |
| **Escola de Música** | 93 545 15 40 |
| **Ràdio la Llagosta** | 93 545 15 43 |
| **Casal d'Avis** | 93 574 27 46 |
| **Nou Casal** | 93 574 29 19 |
| **CEM El Turó** | 93 545 15 50 |
| **Centre Cultural** | 93 545 15 60 |
| **Deixalleria** | 93 544 85 81 |
| **Sorea (aigua)** | 93 574 27 68 |
| **Taxis (dia)** | 93 560 33 63 |
| **Taxis (nit)** | 630 88 12 50 |

## FARMÀCIES DE GUÀRDIA

**4 febrer**
**CALVO SÁNCHEZ**

**5 - 11 febrer**
**VILA**

**12 - 18 febrer**
**CARRERAS ARBAT**

**19 - 25 febrer**
**NADAL**

**26 febrer - 4 març**
**CALVO SÁNCHEZ**

**5 - 11 març**
**VILA**

**NADAL**
Primer de Maig, 28
(93 560 04 50)

**CARRERAS ARBAT**
Antoni Baqué, 3
(93 560 27 04)

**CALVO SÁNCHEZ**
Concòrdia, 1
(93 560 18 16)

**VILA**
11 de Setembre, 59
(93 024 37 39)

# Temps de memòria

## 6 de febrer de 1993.
## Inauguració de la variant de la CN-152

El dia 6 de febrer de 1993, el president de la Generalitat, Jordi Pujol , juntament amb l'alcalde de la Llagosta, José Luis López, van inaugurar la variant de la carretera nacional 152. La CN-152 travessava el municipi de nord a sud (actual avinguda de l'Onze de Setembre) amb un gran volum de trànsit a l'època. Aquesta variant treia el trànsit del centre del municipi desviant-lo per una autovia de dos carrils, l'actual C-17, alliberant així el centre del municipi, que tradicionalment era una mena de frontera que dividia la Llagosta en dues parts. A la fotografia, el president de la Generalitat tallant la cinta i l'alcalde a la seva esquerra.

El día 6 de febrero de 1993, el presidente de la Generalitat, Jordi Pujol, junto con el alcalde de La Llagosta, José Luis López, inauguraron la variante de la carretera nacional 152. La CN-152 atravesaba el municipio de norte a sur (actual avenida Onze de Setembre) con un gran volumen de tráfico en la época. Esta variante sacaba el tráfico del centro del municipio desviándolo por una autovía de dos carriles, la actual C-17, liberando así el centro del municipio, que tradicionalmente era una especie de frontera que dividía La Llagosta en dos partes. En la fotografía, el presidente de la Generalitat cortando la cinta y el alcalde a su izquierda.

***Font: Fons fotogràfic de l'Arxiu Municipal de la Llagosta***

LA LLAGOSTA INFORMA

**Edita:**
Ajuntament de la Llagosta

**Dipòsit legal:**
B-15.392-2013

**Coordinació:**
Juanjo Cintas

**Redacció:**
Departament de Comunicació
(Xavi Herrero, José Luis Rodríguez Beltrán i Juanjo Cintas)

**Disseny gràfic:**
Carlos Gracia

**Impressió i Publicitat:**
Gestió Publicitària Local SCCL
(tel. 654 36 89 74)

**Distribució:**
Àrea Distribucions / Areamania

**Tiratge:** 6.500 exemplars

**Web:** laLlagostainforma.cat

**E-mail:** info@lallagostainforma.cat

**Tancament d'aquesta edició:**
9.30 h del 3 de febrer

*La Llagosta informa no es fa responsable de les opinions expressades per la ciutadania, els grups municipals o algun col·laborador puntual d'aquest periòdic en els seus articles. En qualsevol cas, els escrits no poden atemptar contra la dignitat de les persones.*

# Cartipàs municipal

**PSC**
✉ **gmpsc@llagosta.cat / @PSClallagosta**

**Óscar Sierra Gaona**
Alcalde
***sierrago@llagosta.cat***

**Concepción Jiménez Cruz**
Regidora d'Economia i Hisenda i Recursos Humans
***jimenezcc@llagosta.cat***

**Francisco Javier Ruiz Escobar**
Regidor de Societat del Coneixement, Cultura i Educació
***ruizef@llagosta.cat***

**Jordi Jiménez Rodríguez**
Regidor de Serveis Municipals, Via Pública i Equipaments, Mobilitat i Habitatge
***jimenezrjr@llagosta.cat***

**Antonia Illescas Martínez**
Regidora de Gent Gran, Cooperació i Solidaritat i Serveis Socials
***illescasma@llagosta.cat***

**Mariano García Cividanes**
Regidor de Seguretat Ciutadana, Civisme i Convivència, Salut Pública i Actes Populars i Tradicions
***garciacm@llagosta.cat***

**Antonio Jesús García Robledo**
Regidor d'Esports
***garciarant@llagosta.cat***

**Marc Ruiz Llorente**
Regidor d'Urbanisme i Planificació Estratègica, Comunicació i Transparència, Atenció a la Ciutadania i Participació Ciutadana i Per la reconstrucció econòmica i social de la Llagosta
***ruizlmr@llagosta.cat***

**Melania Beltrán Gutiérrez**
Regidora d'Igualtat, Benestar Animal i Educació Secundària i Formació Contínua
***beltrangml@llagosta.cat***

**Judith Robles Lafuente**
Regidora d'Ocupació i Promoció Econòmica i Infància
***robleslj@llagosta.cat***

**Núria Guerrero Basó**
Regidora de Diversitat i Ciutadania i Joventut
***guerrerobn@llagosta.cat***

**Raúl Valero Martínez**
Regidor d'Indústria
***valeromr@llagosta.cat***

**Isabel María Rodríguez Mañas**
Regidora de Medi Ambient i Sostenibilitat i Comerç i Consum
***rodriguezmis@llagosta.cat***

**ERC**
✉ **gmerc@llagosta.cat / @ERC_la_Llagosta**

**Cristina Segura Rodríguez**
***segurarc@llagosta.cat***

**Hèctor Arenas Pérez**
***arenasph@llagosta.cat***

**LLEC**
✉ **gmencomu@llagosta.cat / @LEncomu**

**Eva Miguel Guerrero**
***miguelge@llagosta.cat***

**CS**
✉ **gmciutadans@llagosta.cat / @CsLaLlagosta**

**Jorge Sabanza Jiménez**
***sabanzajj@llagosta.cat***

## Partit dels Socialistes de Catalunya-Candidatura de Progrés

# Todo el cabreo

Cuando vas al hospital y tardan 4 horas para atenderte en urgencias.
Cuando te atrasan una visita al especialista 6 meses.
Cuando llevas años esperando a una operación que nunca llega.
Cuando vas al CAP y no te atiende tu médico de cabecera.
Cuando solicitas ayudas por dependencia y nunca llegan.
Cuando apenas ves mossos patrullando por las calles.
Cuando la SAFA necesita una gran inversión y no se hace.
Cuando las ratios en clase para un buen aprendizaje y protección covid no se cumplen.

Cuando todo esto pasa, es porque la Generalitat no pone los recursos necesarios.

Además, nos quitaron el servicio de ginecología del CAP, nos quitaron las urgencias nocturnas, nos quitaron las farmacias nocturnas. No ponen un wifi adecuado en el IES Marina, no ayudan al alumnado a tener un material adecuado para seguir las clases. Cuando tuvimos problemas de seguridad, apenas venían los mossos y tuvimos que solucionarlo nosotros solos.

Todo lo que hemos explicado en este artículo, nos cabrea mucho, porque nos afecta de verdad y por eso lo queremos cambiar. Si a ti también te cabrea y quieres que esto cambie, este 14 de Febrero tienes una oportunidad.

Dejar atrás estos 10 años de recortes está en tus manos. Cambiemos el cabreo por urnas llenas de votos socialistas, votos a Salvador Illa.

## Esquerra Republicana de Catalunya-Acord Municipal

# Més comunicació amb l'oposició

La situació de crisi sanitària que ens està tocant viure en aquest darrer any ens ha portat, a tots els grups polítics que formem el consistori, a haver de prendre mesures extraordinàries per tal de pal·liar els seus efectes, així com a haver-ne d'aportar noves idees. Una d'aquestes mesures/idees ha estat la creació del val de descompte de 10 euros per tal d'incentivar el comerç local, la qual ha estat molt ben rebuda per part de la ciutadania.

Ara bé, des d'ERC ens hagués agradat una millor campanya d'informació al poble (cartells, butlletins informatius al carrer, etc.) per a que tota la informació hagués arribat a un nombre més gran de persones.

D'altra banda, hem hagut de comprovar com l'equip de govern del PSC ha hagut de retirar la seva idea de fer una cavalcada de reis física per ordre de la Generalitat quan, prèviament, tota l'oposició ja els havíem avisat reiteradament de que no es fes aquest acte presencialment per raons sanitàries.

També tornem a comprovar com els grups polítics de l'oposició ens hem d'assabentar d'actes que s'estan duent a terme al nostre poble per a la seva millora a cop de diari o xarxes socials, enlloc de a les comissions informatives mensuals pertinents. L'oposició existeix!

Per últim, des del nostre grup polític voldríem manifestar el nostre desacord amb el NO ajornament d'aquestes eleccions al Parlament de Catalunya per una qüestió que considerem que respon a criteris electoralistes d'un determinat grup polític i no a criteris sanitaris.

## La Llagosta En Comú + Llagosta-En Comú Guanyem

# El Deporte es Salud

Por desgracia, el COVID-19, no sólo está llevándose vidas y dejando a familias marcadas de por vida si no también estamos viendo cómo los pequeños comercios locales, los de toda la vida, les está costando levantar la persiana cada día. Se están inventando, adaptándose a la situación actual, para no tener que echar el cerrojo en ese negocio que llevan años sacando adelante; pero estamos estupefactos con que la actividad deportiva como el deporte base, gimnasios, instalaciones deportivas etc... están al borde de la desaparición.

Ya es sabido que el ejercicio físico es un arma contra el COVID, estamos seguras y seguros de que la actividad física es parte de la solución. Según algunos estudios la hospitalización en pacientes con COVID-19 es un 34 '6% menor entre aquellos que hacen ejercicio. Se ha comprobado que la actividad física produce "Irisina", una hormona que bloquea el transporte del nuevo coronavirus dentro de nuestras células.

Las instalaciones deportivas siguen más de 42 protocolos de seguridad (mascarilla, control de entrada, restricción de asistencia, demarcación de distancia, limpieza maquinaria etc...) El deporte es Salud, salud que lucha diariamente contra infinidades de enfermedades (obesidad, depresión, hipertensión, diabetes etc....) enfermedades que son un riesgo padecer, para el COVID-19.

Desde En Común La Llagosta + Llagosta nos unimos a la defensa del deporte como herramienta en la lucha contra el COVID-19.

## Ciutadans-Partido de la Ciudadanía

# Para que ganemos todos

Desde hace varios años se viene solicitando al equipo de gobierno de la Llagosta, diversas convocatorias del Consejo Escolar municipal y nunca hasta la actualidad se han efectuado dichas reuniones, por lo cual tenemos una problemática de bloqueo de información a nivel local, que es necesario solucionar contribuyendo a mejorar la participación democrática.

Consideramos que es fundamental actualizar el reglamento del consejo escolar en el municipio para una correcta coordinación entre administraciones, como fundamental es la regulación del Consejo Escolar Municipal y ser conocedores de la realidad existente en los centros educativos públicos y privados del municipio canalizando cualquier aspecto relacionado con la educación.

Ciudadanos sale a ganar las elecciones del 14 de febrero y para que ganemos todos es necesario que dejen de gobernar los separatistas que nos dividen. Además, es el momento de hablar de los problemas reales de los catalanes. Se puede ganar y darle carpetazo al 'procés' en las próximas elecciones nunca es tarde para recuperar la ilusión. después de muchos años de 'procés' las cosas pueden cambiar pese a que en Cataluña y en España siguen pasando muchas cosas, no hay nada perdido debemos dar un vuelco a la actual mayoría separatista en los próximos comicios.

Carlos Carrizosa, es el más adecuado para conseguir un cambio en el ejecutivo catalán que lleve a los catalanes a volver a abrazarse después del proceso independentista.

PARA QUE GANEMOS TODOS VOTA CIUDADANOS